



ΕΦΗΜΕΡΙΔΑ ΤΗΣ ΚΥΒΕΡΝΗΣΕΩΣ ΤΗΣ ΕΛΛΗΝΙΚΗΣ ΔΗΜΟΚΡΑΤΙΑΣ

3 Οκτωβρίου 2018

ΤΕΥΧΟΣ Α.Α.Π.

Αρ. Φύλλου 217

ΤΕΥΧΟΣ ΑΝΑΓΚΑΣΤΙΚΩΝ ΑΠΑΛΛΟΤΡΙΩΣΕΩΝ ΚΑΙ ΠΟΛΕΟΔΟΜΙΚΩΝ ΘΕΜΑΤΩΝ

ΑΠΟΦΑΣΕΙΣ

Αριθμ. 12211

Έγκριση απόφασης καθορισμού χώρου εξομοιούμενου με Ζώνη Λιμένα (Χερσαία) στο Αλιευτικό Καταφύγιο Στρατωνίου Δήμου Αριστοτέλη.

Ο ΣΥΝΤΟΝΙΣΤΗΣ
ΑΠΟΚΕΝΤΡΩΜΕΝΗΣ ΔΙΟΙΚΗΣΗΣ
ΜΑΚΕΔΟΝΙΑΣ - ΘΡΑΚΗΣ

Έχοντας υπόψη:

1. Τις διατάξεις των άρθρων 6 και 280 του ν. 3852/2010 (ΦΕΚ 87Α') «Οργανισμός Αποκεντρωμένης Διοίκησης Μακεδονίας - Θράκης».
2. Τις διατάξεις του π.δ. 142/2010 (ΦΕΚ 235 Α') «Οργανισμός Αποκεντρωμένης Διοίκησης Μακεδονίας - Θράκης».

3. Τις διατάξεις του β.δ. 14/19-01-1939 (ΦΕΚ 24 Α') «Κωδικοποίηση διατάξεων περί Λιμενικών Ταμείων».

4. Τις διατάξεις του άρθρου 28 του ν. 2971/2001 (ΦΕΚ 285 Α') «Αιγιαλός - παραλία και άλλες διατάξεις», όπως ισχύουν σήμερα.

5. Την 1028241 π.ε./2729 π.ε./Β0010/13-04-2005 (ΦΕΚ 547 Β') κοινή υπουργική απόφαση των Υπουργών Οικονομίας και Οικονομικών και Εμπορικής Ναυτιλίας «Καθορισμός χώρων που εξομοιώνονται με Ζώνη Λιμένα».

6. Τις διατάξεις των άρθρων 28 και 28Α του ν. 4325/2015 (ΦΕΚ 47/Α'/2015), καθώς και την 14138/15-05-2017 απόφαση του Υπουργού Εσωτερικών (ΦΕΚ 250/Υ.Ο.Δ.Δ./26-05-2017-ΑΔΑ:ΩΩ09465ΧΘ7-ΗΜΞ) για το διορισμό του Συντονιστή.

7. Την αριθμ. Οικ.35748/30-05-2017 (ΦΕΚ 1971/τ.Β'/07-06-2017) απόφαση του Συντονιστή Αποκεντρωμένης Διοίκησης Μακεδονίας - Θράκης περί παροχής εξουσιοδότησης υπογραφής πράξεων και εγγράφων.

8. Τη με αρ. 13/2018 απόφαση του Δημοτικού Λιμενικού Ταμείου Αριστοτέλη περί καθορισμού χώρου εξομοιούμενου με Ζώνη Λιμένα (Χερσαία) στο Αλιευτικό Καταφύγιο Στρατωνίου.

9. Το από τον Φεβρουάριο του 2018 τοπογραφικό διάγραμμα (ΑΡ. ΣΧΕΔΙΟΥ Τ1) «σύνταξη τοπογραφικού διαγράμματος για την εξομοίωση χώρου με Ζώνη Λιμένα (χερσαία) του Α/Κ Στρατωνίου στην Τ.Κ. Στρατωνίου» που συντάχθηκε από τον Τσαρτσάρη Θ., Τ.Ε. Μηχ. Έργων Υποδομής, υπάλληλο του Δήμου Αριστοτέλη, με τη μέθοδο σύνταξης Ταχυμετρική Προβολικό σύστημα ΕΓΣΑ 87, σε κλίμακα σχεδίου 1:500 και θεωρήθηκε από τον Ζάπρη Γεώργιο, Αρχιτέκτονα Μηχανικό, Προϊστάμενο της Δ/νσης Τ.Υ. Περιβ. και Πολεοδομίας του Δήμου Αριστοτέλη.

10. Τις θετικές γνωμοδοτήσεις των αρμόδιων φορέων οι οποίες παρέχονται όπως παρακάτω:

- με το 3113.17-65/24995/2017/02-04-2018 έγγραφο του Τμήματος Γ' της Δ/νσης Λιμενικής Πολιτικής της Γενικής Διεύθυνσης Λ.Λ.Π.Ν.Ε. της Γεν. Γραμ. Λιμ., Λιμεν. Πολ. και Ναυτ. Επενδύσεων του Υπουργείου Ναυτιλίας και Νησιωτικής Πολιτικής.

- με το ΔΔΠ Β 0012528 ΕΞ 2018/23-07-2018 έγγραφο του Τμήματος Β' της Δ/νσης Δημ. Περιουσίας της Γενικής Δ/νσης Δημόσιας Περιουσίας και Κοινοφελών Περιουσιών της Γεν. Γραμ. Δημόσιας Περιουσίας του Υπουργείου Οικονομικών.

11. Τα με αρ. 782/16-08-2018 και 750/31-07-2018 έγγραφα του Δημοτικού Λιμενικού Ταμείου Αριστοτέλη, αποφασίζουμε:

Εγκρίνουμε τη με αρ. 13/2018 απόφαση του Διοικητικού Συμβουλίου του Δημοτικού Λιμενικού Ταμείου Αριστοτέλη περί καθορισμού χώρου εξομοιούμενου με Ζώνη Λιμένα (Χερσαία) στο Αλιευτικό Καταφύγιο Στρατωνίου, όπως φαίνεται στο συνημμένο τοπογραφικό διάγραμμα (αρ. σχεδίου Τ1) που συντάχθηκε από την Τεχνική Υπηρεσία του Δήμου Αριστοτέλη, κατά το μήνα Φεβρουάριο του 2018, σε κλίμακα 1:500, με τη μέθοδο σύνταξης Ταχυμετρική Προβολικό σύστημα ΕΓΣΑ 87 με αφητηρία το μετατιθέμενο γεώκεντρο, βάθρο Διονύσου οριοθετώντας τη βόρεια - βορειοανατολική πλευρά υπό τις κορυφές Α, Β, Γ, Δ, Ε, Ζ, Η, Θ, Ι, Κ, Λ, συνεχίζοντας από την έσω πλευρά του λιμένα και στον υπόλοιπο χερσαίο χώρο από την δυτική πλευρά του υπό της κορυφές Μ, Ν, Ξ, Ο, Π, Ρ, Σ, Τ, Υ, Φ, Χ, Ψ, Ω, Α1, Β1, Π, Δ1, Ε1, Ζ1, Η1, Θ1, Ι1, Κ1, Λ1, Μ1, Ν1, Ξ1, Ο1, Π1, Ρ1, Σ1, Α όπου ουσιαστικά κλείνει η οριογραμμή που οριοθετεί την Χερσαία Ζώνη.

Η απόφαση αυτή με το τοπογραφικό διάγραμμα και την αριθμ. 13/2018 απόφαση του Δημοτικού Λιμενικού Ταμείου Αριστοτέλη που τη συνοδεύουν, να δημοσιευθούν στην Εφημερίδα της Κυβερνήσεως.

Πολύγυρος, 4 Σεπτεμβρίου 2018

Με εντολή Συντονιστή
Αποκεντρωμένης Διοίκησης
Ο Προϊστάμενος Γενικής Διεύθυνσης
Εσωτερικής Λειτουργίας

ΗΛΙΑΣ ΘΕΟΔΩΡΙΔΗΣ

ΑΠΟΣΠΑΣΜΑ

Από το πρακτικό 3/06-03-2018 της συνεδρίασης του Διοικητικού Συμβουλίου του Δημοτικού Λιμενικού Ταμείου Αριστοτέλη.

Θέμα: «Καθορισμός χώρου εξομοιούμενου με Ζώνη Λιμένα (Χερσαία) στο Αλιευτικό Καταφύγιο Στρατωνίου».

Σήμερα, Τρίτη 6 Μαρτίου 2018 και ώρα 15:00 στα γραφεία του Δημοτικού Λιμενικού Ταμείου Αριστοτέλη συνήλθε σε συνεδρίαση το Διοικητικό Συμβούλιο, ύστερα από την από την αριθμ. 233/28-02-2018 πρόσκληση του Προέδρου του Διοικητικού Συμβουλίου, που επιδόθηκε νόμιμα στα μέλη του Δ.Σ. για λήψη απόφασης στο θέμα της ημερήσιας διάταξης: Καθορισμός χώρου εξομοιούμενου με Ζώνη Λιμένα (Χερσαία) στο Αλιευτικό Καταφύγιο Στρατωνίου.

Αφού διαπιστώθηκε νόμιμη απαρτία, δηλαδή σε σύνολο επτά (7) μελών βρέθηκαν παρόντα τα παρακάτω τέσσερα (4) μέλη:

ΠΑΡΟΝΤΕΣ	ΑΠΟΝΤΕΣ
1. Δουλάκης Ιωάννης (Πρόεδρος)	1. Δεβελέκης Γεώργιος
2. Βερβερίδης Ιωάννης (Αντιπρόεδρος)	2. Λαγέρης Νικόλαος
3. Πράπα - Καρανάσου Χριστίνα	3. Γιόκοτος Ζαφείριος
4. Κούκος Δημήτριος (Αναπλ.)	4. Κατσαρού Κασσάνδρα

Ο Πρόεδρος κήρυξε την έναρξη της συνεδρίασης του Διοικητικού Συμβουλίου του Δημοτικού Λιμενικού Ταμείου Αριστοτέλη και εισηγούμενος το μοναδικό θέμα της ημερησίας διατάξεως ανέφερε ότι: «Καλούμαστε τώρα να εξετάσουμε τον καθορισμό Χώρου Εξομοιούμενου με Ζώνη Λιμένα (Χερσαίας) του Αλιευτικού Καταφυγίου Στρατωνίου ως προς την γραμμή χάραξης. Η οριοθέτηση αυτή πραγματοποιήθηκε επί ανάλογου Τοπογραφικού Διαγράμματος που συνέταξε κατόπιν του αριθμ. 150/02-02-2018 αιτήματος μας η Διεύθυνση Τεχνικών Υπηρεσιών του Δήμου Αριστοτέλη, σύμφωνα με την υπ' αριθμ. 20/09-06-2015 (ΑΔΑ: Ψ9Ξ0465075-ΥΑΙ) προγενέστερη απόφαση του Διοικητικού Συμβουλίου του Δημοτικού Λιμενικού Ταμείου Αριστοτέλη, όπου τονίζεται η αναγκαιότητα καθορισμού ή εξομοίωσης της Ζώνης Λιμένα των Λιμένων δικαιοδοσίας του. Συγκεκριμένα, σας υπενθυμίζω ότι δίνεται έμφαση στη διαδικασία εξομοίωσης του παραπάνω χώρου με Ζώνη Λιμένα καθώς σε αυτή υφίστανται πολλές από τις προϋποθέσεις που πρέπει να συντρέχουν για τον καθορισμό Ζώνης Λιμένα όπως:

- Ελλιμενισμός ικανού αριθμού επαγγελματικών και ερασιτεχνικών αλιευτικών σκαφών.

- Ύπαρξη λιμενικών υποδομών και εγκαταστάσεων.

- Στην ευρύτερη περιοχή του χώρου αυτού αναπτύσσεται σημαντική οικονομική δραστηριότητα που σχετίζεται άμεσα ή έμμεσα με την κίνηση του λιμένα και την εξυπηρέτηση των χρηστών των λιμενικών εγκαταστάσεων.

• Σε εξέλιξη βρίσκεται το έργο με τίτλο «Αποκατάσταση ζημιών στο Αλιευτικό Καταφύγιο Στρατωνίου» του Αλιευτικού Καταφυγίου Στρατωνίου με χρηματοδότηση του Προγράμματος Δημοσίων Επενδύσεων και φορέα υλοποίησης το Δημοτικό Λιμενικό Ταμείο Αριστοτέλη.

• Το Αλιευτικό Καταφύγιο χρήζει άμεσης αποκατάστασης της λειτουργικότητας του, με την δημιουργία προϋποθέσεων ασφαλούς ναυσιπλοΐας πραγματοποιώντας μία σειρά από έργα αποκατάστασης του υπάρχοντος προσήνεμου μόλου, προστασίας της διαμορφωθείσας κατάστασης με φυσικούς ογκόλιθους και κατασκευής κρηπιδώματος στην εσωτερική πλευρά του λιμανιού για την θωράκιση του, που για να επιτευχθούν όλα αυτά είναι απαραίτητη η ύπαρξη της Ζώνης Λιμένα.

Επίσης, θεωρούμε επιτακτική ανάγκη την εξομοίωση του ανωτέρω χώρου με Χερσαία Ζώνη Λιμένα ώστε:

• Να αποκτηθεί αρμοδιότητα για να μπορεί το Δημοτικό Λιμενικό Ταμείο Αριστοτέλη να επεμβαίνει και να επιλύει επιπλέον προβλήματα που ανακύπτουν πολλά από τα οποία έχουν ήδη συσσωρευτεί και χρήζουν άμεσα αντιμετώπισης.

• Να γίνονται οι απαραίτητες επεμβάσεις συντήρησης, επισκευής και ανάπτυξης που θα απαιτούνται.

• Να εκτελούνται υπεύθυνα και αποτελεσματικά καθημερινές απαραίτητες δραστηριότητες καθαριότητας, ευπρεπισμού, φύλαξης, αποφυγής ρύπανσης κ.λπ.

Ως εκ τούτου, καλούμαστε αρχικά να προχωρήσουμε σε εξομοίωση της Ζώνης Λιμένα του Αλιευτικού Καταφυγίου Στρατωνίου σύμφωνα με τα διαλαμβανόμενα του άρθρου 28 του ν. 2971/19-12-2001 (ΦΕΚ Α' 285/19-12-2001) όπως τροποποιήθηκε και ισχύει.

Έτσι, προτείνω να καθορίσουμε τον Εξομοιούμενο με Ζώνη Λιμένα (Χερσαία) Χώρο στο Αλιευτικό Καταφύγιο Στρατωνίου ως φαίνεται στο συνημμένο τοπογραφικό διάγραμμα (αρ. σχεδίου Τ1) που θέτω υπόψη σας και συντάχθηκε από την Τεχνική Υπηρεσία του Δήμου Αριστοτέλη, από την οποία και εξυπηρετούμαστε, κατά το μήνα Φεβρουάριο του 2018, σε κλίμακα 1:500, με τη μέθοδο σύνταξης Ταχυμετρική Προβολικό σύστημα ΕΓΣΑ 87 με αφετηρία το μετατιθέμενο γεώκεντρο, βάθρο Διονύσου οριοθετώντας τη βόρεια-βορειοανατολική πλευρά υπό τις κορυφές Α, Β, Γ, Δ, Ε, Ζ, Η, Θ, Ι, Κ, Λ, συνεχίζοντας από την έσω πλευρά του Λιμένα και στο υπόλοιπο Χερσαίο χώρο από την Δυτική πλευρά του υπό τις κορυφές Μ, Ν, Ξ, Ο, Π, Ρ, Σ, Τ, Υ, Φ, Χ, Ψ, Ω, Α1, Β1, Γ1, Δ1, Ε1, Ζ1, Η1, Θ1, Ι1, Κ1, Λ1, Μ1, Ν1, Ξ1, Ο1, Π1, Ρ1, Σ1, Α όπου ουσιαστικά κλείνει η οριογραμμή που οριοθετεί την Χερσαία Ζώνη. Θεωρούμε ότι με την οριοθέτηση αυτή συμπεριλαμβάνουμε τους απολύτως απαραίτητους χώρους ώστε να μπορεί η Υπηρεσία μας απερίσπαστη να επιτελεί το έργο της ενώ ταυτόχρονα φροντίζουμε να μην προκαλέσουμε οποιαδήποτε όχληση ή υπέρβαση καθώς αποφεύγουμε να εισχωρήσουμε στον πολεοδομικό ιστό ή άλλο χώρο δημόσιο ή ιδιωτικό».

Το Διοικητικό Συμβούλιο του Δημοτικού Λιμενικού Ταμείου Αριστοτέλη αφού έλαβε υπόψη του:

• Την εισήγηση του Προέδρου του Λιμενικού Ταμείου Αριστοτέλη.

• Το 150/02-02-2018 αίτημα του Δημοτικού Λιμενικού Ταμείου Αριστοτέλη με θέμα «Σύνταξη Τοπογραφικού Διαγράμματος για Εξομοίωση Χώρου με Ζώνη Λιμένα στο Αλιευτικό Καταφύγιο Στρατωνίου της Δημοτικής Κοινότητας Στρατωνίου Χαλκιδικής».

• Τα άρθρα 18, 19, 22, και 28 του ν. 2971/19-12-2001 (ΦΕΚ Α' 285/19-12-2001) «Αιγιαλός-παραλία και άλλες διατάξεις», όπως αυτός τροποποιήθηκε με τον ν. 3153/2003 «Ναυτική επαγγελματική εκπαίδευση, κατάρτιση και επιμόρφωση ρύθμιση άλλων θεμάτων αρμοδιότητας του Υπουργείου Εμπορικής Ναυτιλίας.

• Την 1028241π.ε./2729π.ε./Β0010/13-04-2005 (ΦΕΚ Β' 547/22-04-2005) κοινή απόφαση των Υπουργών Οικονομίας και Οικονομικών και Εμπορικής Ναυτιλίας.

• Την 1157/10-02-2006 (ΦΕΚ Δ' 213/17-03-2006) απόφαση του Γ.Γ. της Περιφέρειας Κεντρικής Μακεδονίας με θέμα «Καθορισμός οριογραμμών αιγιαλού - παραλίας στη θέση «Καρβουνόσκαλα» του Δημ. Διαμ/τος Στρατωνίου, του Δήμου Σταγείρων - Ακάνθου Ν. Χαλκιδικής».

• Την 2670/15-05-1973 (ΦΕΚ Δ' 155/04-06-1973) απόφαση του Νομάρχη Χαλκιδικής με θέμα «Περί καθορισμού χειμέριου κύματος εις θέσιν παραλία Στρατωνίου Νομού Χαλκιδικής».

• Τις διατάξεις του ν. 2575/04-02-1998 (ΦΕΚ Α' 23/04-02-1998) με θέμα «Ρύθμιση θεμάτων αρμοδιότητας Υπουργείου Εμπορικής Ναυτιλίας».

• Το β.δ. 14/19-01-1939 (ΦΕΚ Α' 24/19-01-1939) «Κωδικοποίηση διατάξεων περί Λιμενικών Ταμείων».

• Την 20/09-06-2015 απόφαση του Διοικητικού Συμβουλίου του Δημοτικού Λιμενικού Ταμείου Αριστοτέλη με θέμα «Απόφαση Διοικητικού Συμβουλίου Δημοτικού Λιμενικού Ταμείου Αριστοτέλη για εξομοίωση χώρων με Ζώνη Λιμένα στα αλιευτικά καταφύγια Αμμουλιανής, Νέων Ρόδων, Στρατωνίου, Ολυμπιάδας και Πυργαδικίων του Δήμου Αριστοτέλη της Περιφερειακής Ενότητας Χαλκιδικής καθώς επίσης και στην περιοχή των ναυπηγείων (καρνάγια) της Δημοτικής Κοινότητας Ιερισσού και του επιβατικού λιμένα της Δημοτικής Κοινότητας Αμμουλιανής του Δήμου Αριστοτέλη της Περιφερειακής Ενότητας Χαλκιδικής».

• Την αναγκαιότητα εξομοίωσης Ζώνης Λιμένα του Αλιευτικού Καταφυγίου Στρατωνίου.

Και έπειτα από διαλογική συζήτηση σχετική με το θέμα, αποφασίζει ομόφωνα:

Καθορίζει τον Εξομοιούμενο με Ζώνη Λιμένα (Χερσαία) Χώρο στο Αλιευτικό Καταφύγιο Στρατωνίου ως φαίνεται στο συνημμένο τοπογραφικό διάγραμμα (αρ. σχεδίου Τ1) και συντάχθηκε από την Τεχνική Υπηρεσία του Δήμου Αριστοτέλη, από την οποία και εξυπηρετούμαστε, κατά τον μήνα Φεβρουάριο 2018, σε κλίμακα 1:500, με τη μέθοδο σύνταξης Ταχυμετρική Προβολικό σύστημα ΕΓΣΑ 87 με αφετηρία το μετατιθέμενο γεώκεντρο, βάθρο Διονύσου οριοθετώντας τη βόρεια-βορειοανατολική πλευρά υπό τις κορυφές Α, Β, Γ, Δ, Ε, Ζ, Η, Θ, Ι, Κ, Λ, συνεχίζοντας από την έσω πλευρά του Λιμένα και στο υπόλοιπο Χερσαίο χώρο από την Δυτική πλευρά του

υπό τις κορυφές Μ, Ν, Ξ, Ο, Π, Ρ, Σ, Τ, Υ, Φ, Χ, Ψ, Ω, Α1, Β1, Γ1, Δ1, Ε1, Ζ1, Η1, Θ1, Ι1, Κ1, Λ1, Μ1, Ν1, Ξ1, Ο1, Π1, Ρ1, Σ1, Α όπου ουσιαστικά κλείνει η οριογραμμή που οριοθετεί την Χερσαία Ζώνη.

Ημερομηνία θεώρησης του συνημμένου τοπογραφικού 26-02-2018.

Η απόφαση αυτή πήρε τον αριθμό 13/2018.

Ο Πρόεδρος

Τα Μέλη

Ο Πρόεδρος Διοικητικού Συμβουλίου

ΙΩΑΝΝΗΣ ΔΟΥΛΑΚΗΣ

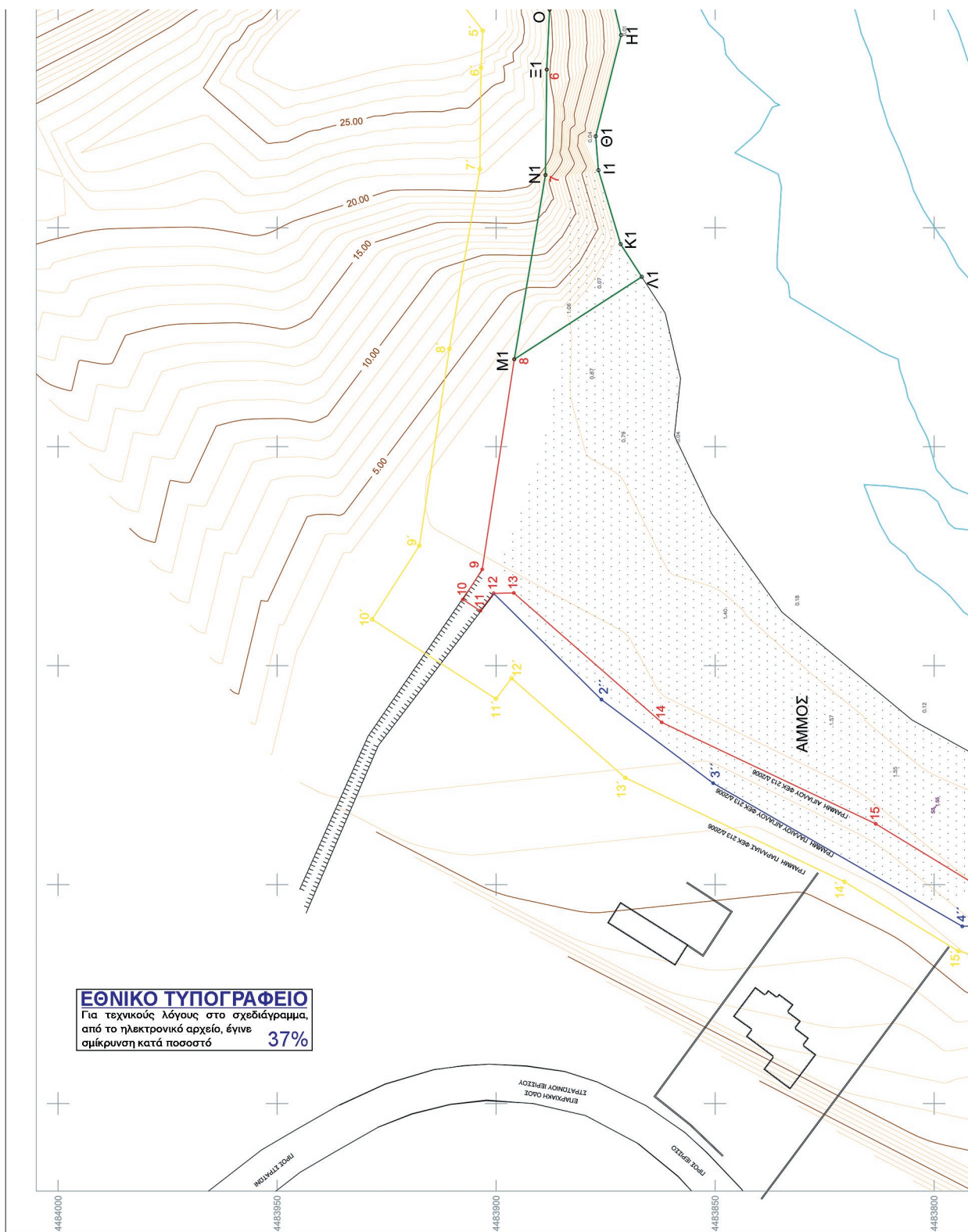

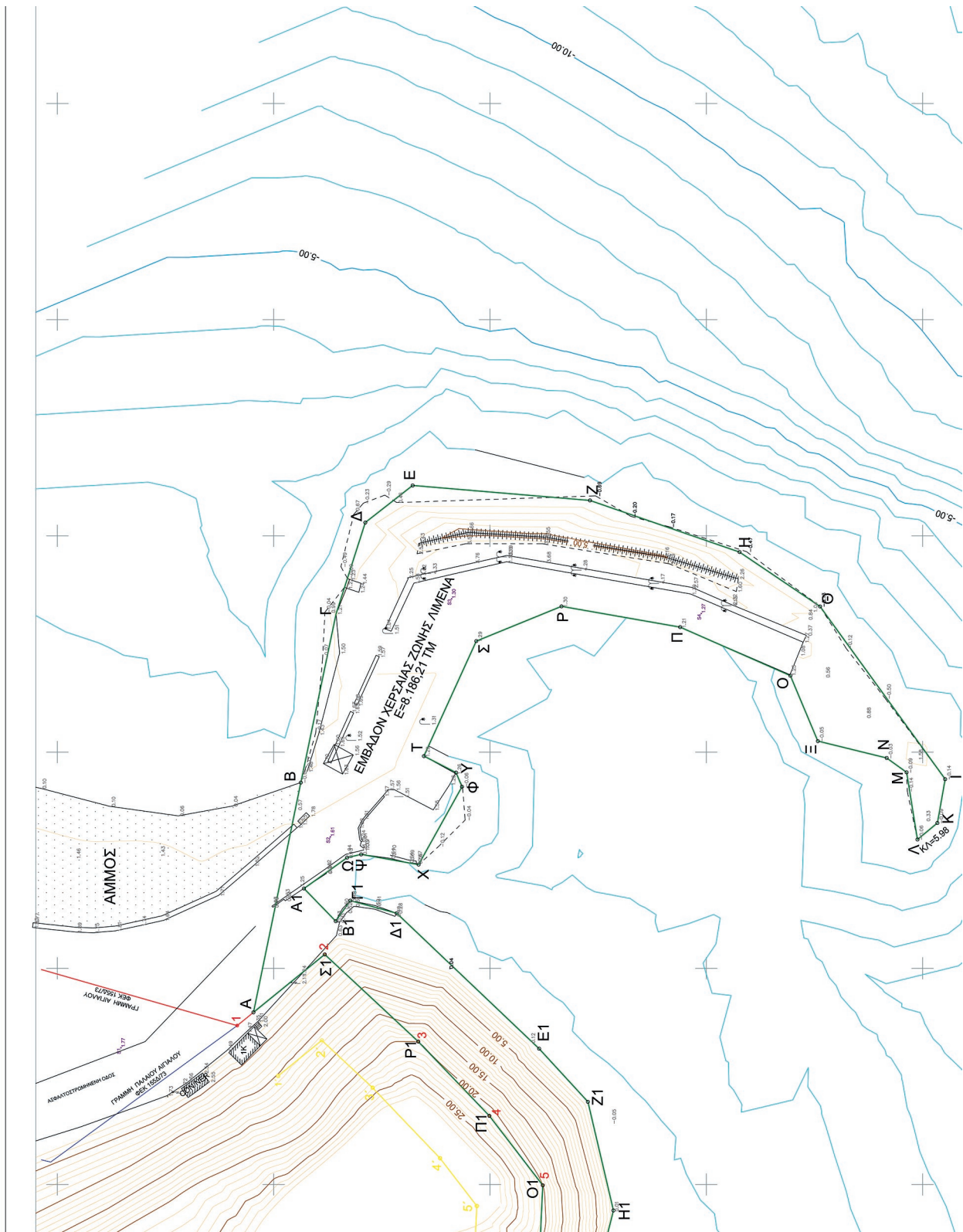

ΑΠΟΣΠΑΣΜΑ ΟΡΟΦΟΤΟΧΑΡΤΗ ΚΤΗΜΑΤΟΛΟΓΟΥ ΚΛΙΜΑΚΑ 1:5.000



ΑΠΟΣΠΑΣΜΑ ΔΙΑΓΡΑΜΜΑΤΟΣ 1:5.000 Γ.Υ.Σ. ΦΥΛΛΟ 34967

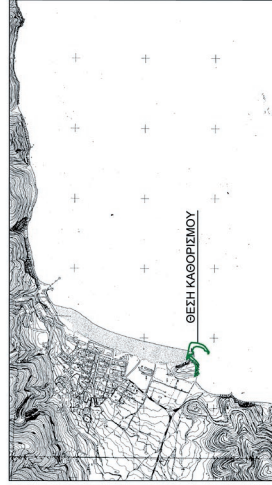

ΧΑΡΑΚΤΗΡΙΣΤΙΚΑ ΠΡΟΒΟΛΗΣ
 Όνομα προβολικού συστήματος : Ελληνικό Γεωδαιτικό Σύστημα Αναφοράς 87
 Γεωδαιτικό σύστημα : Γαλλικό (Datum) : γαλλογαλλικό
 Ελλειψοειδές αναφοράς : GRS80
 Ημιάξονας μακρότερος (a) : 6378137 μ.
 Ημιάξονας μικρότερος (b) : 6356752,2101 μ.
 Συντελεστής εκκέντρωσης (1/f) : 1/298,257222101
 Μοναδιαίο σύστημα αξόνων : μέτρα
 Κλίμακα : 1:500
 Ρεζολύτιση : 5,00μ κελιάς 1,00μ διατήρησης
 ΜΕΘΟΔΟΣ ΑΠΟΦΩΤΟΓΡΑΦΙΑΣ : ΤΑΧΥΜΕΤΡΙΚΗ (RTK-GPS)
 ΗΜΕΡΟΜΗΝΙΑ : 9ΕΒΡΟΥΑΡΙΟΣ 2018

d by THEODORA MORF...
 on: Exact copy...
 Time: 2018/02/09 15:03:00
 and Trace

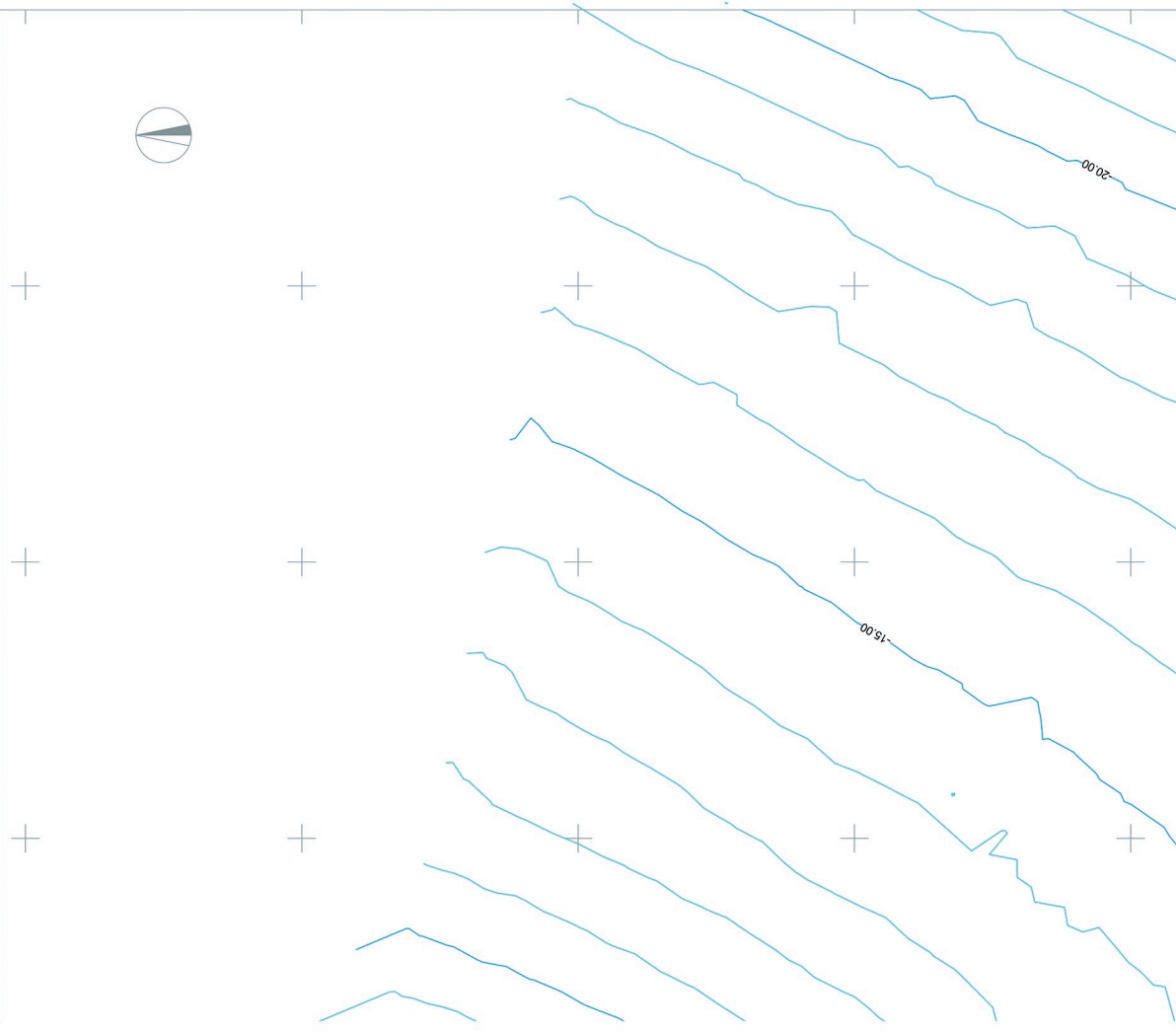

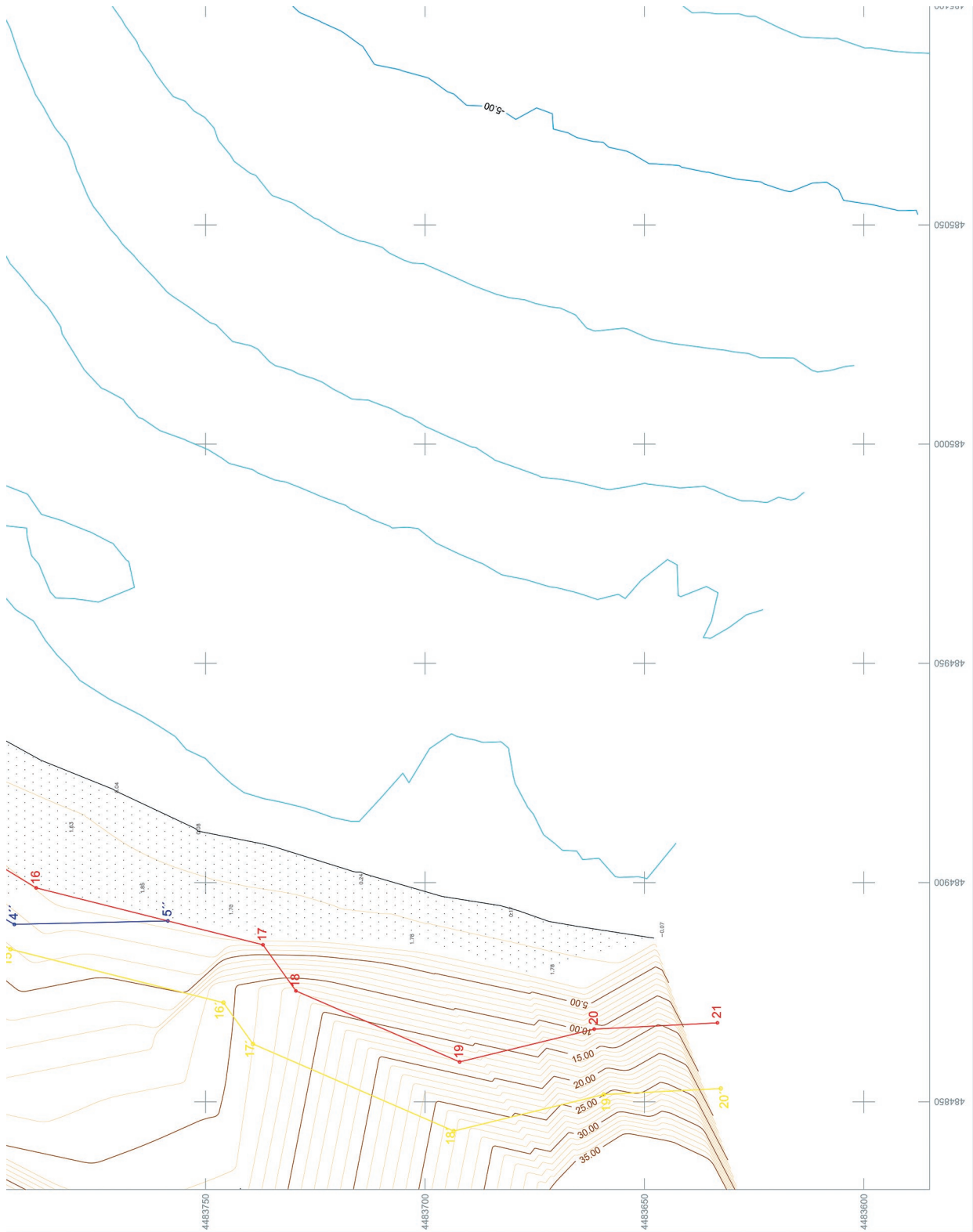

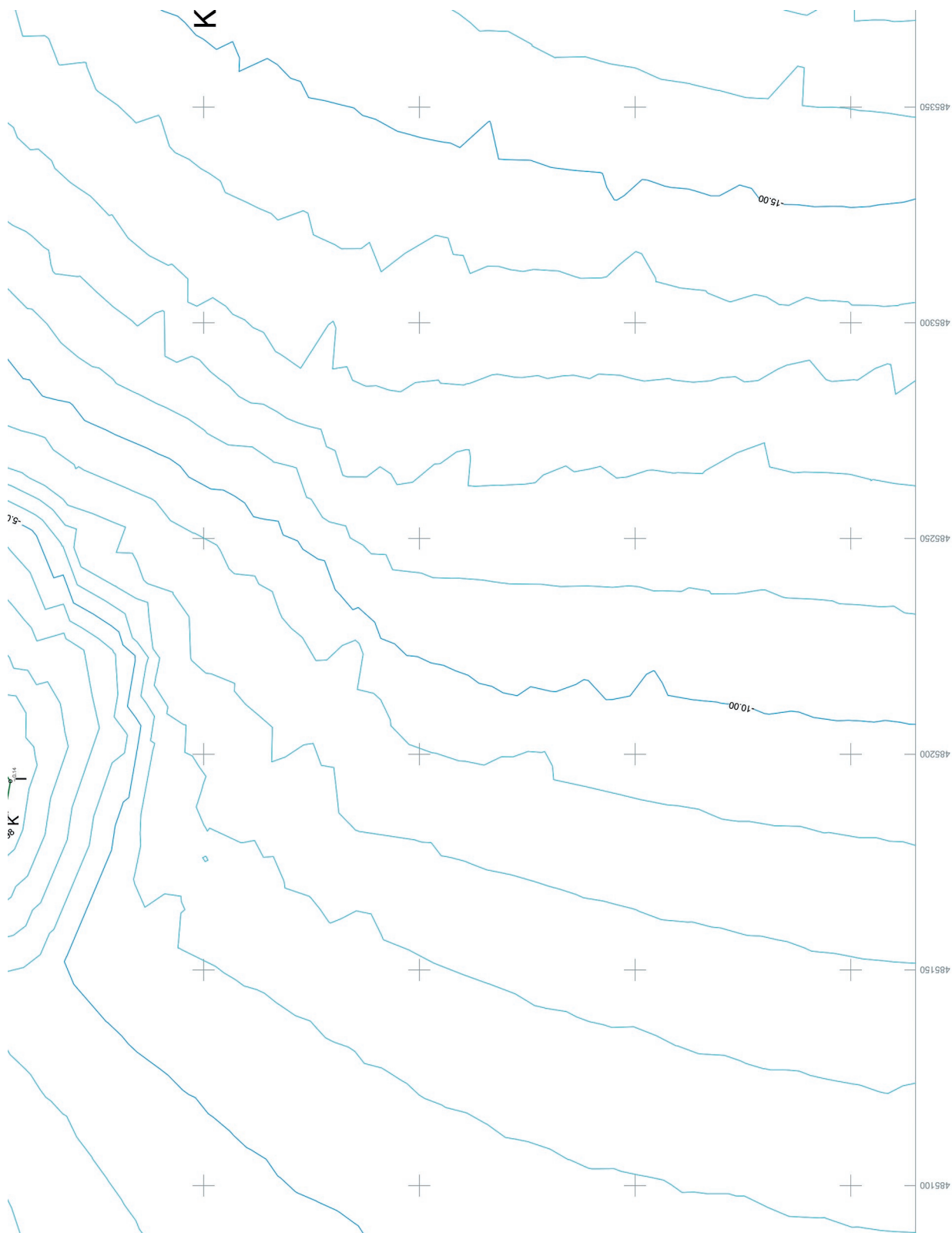



ΕΘΝΙΚΟ ΤΥΠΟΓΡΑΦΕΙΟ

Το Εθνικό Τυπογραφείο αποτελεί δημόσια υπηρεσία υπαγόμενη στο Υπουργείο Διοικητικής Ανασυγκρότησης και έχει την ευθύνη τόσο για τη σύνταξη, διαχείριση, εκτύπωση και κυκλοφορία των Φύλλων της Εφημερίδας της Κυβερνήσεως (ΦΕΚ), όσο και για την κάλυψη των εκτυπωτικών - εκδοτικών αναγκών του δημοσίου και του ευρύτερου δημόσιου τομέα (ν. 3469/2006/Α' 131 και π.δ. 29/2018/Α' 58).

1. ΦΥΛΛΟ ΤΗΣ ΕΦΗΜΕΡΙΔΑΣ ΤΗΣ ΚΥΒΕΡΝΗΣΕΩΣ (ΦΕΚ)

- Τα **ΦΕΚ σε ηλεκτρονική μορφή** διατίθενται δωρεάν στο **www.et.gr**, την επίσημη ιστοσελίδα του Εθνικού Τυπογραφείου. Όσα ΦΕΚ δεν έχουν ψηφιοποιηθεί και καταχωριστεί στην ανωτέρω ιστοσελίδα, ψηφιοποιούνται και αποστέλλονται επίσης δωρεάν με την υποβολή αίτησης, για την οποία αρκεί η συμπλήρωση των αναγκαίων στοιχείων σε ειδική φόρμα στον ιστότοπο **www.et.gr**.

- Τα **ΦΕΚ σε έντυπη μορφή** διατίθενται σε μεμονωμένα φύλλα είτε απευθείας από το Τμήμα Πωλήσεων και Συνδρομητών, είτε ταχυδρομικά με την αποστολή αιτήματος παραγγελίας μέσω των ΚΕΠ, είτε με ετήσια συνδρομή μέσω του Τμήματος Πωλήσεων και Συνδρομητών. Το κόστος ενός ασπρόμαυρου ΦΕΚ από 1 έως 16 σελίδες είναι 1,00 €, αλλά για κάθε επιπλέον οκτασέλιδο (ή μέρος αυτού) προσαυξάνεται κατά 0,20 €. Το κόστος ενός έγχρωμου ΦΕΚ από 1 έως 16 σελίδες είναι 1,50 €, αλλά για κάθε επιπλέον οκτασέλιδο (ή μέρος αυτού) προσαυξάνεται κατά 0,30 €. Το τεύχος Α.Σ.Ε.Π. διατίθεται δωρεάν.

• Τρόποι αποστολής κειμένων προς δημοσίευση:

A. Τα κείμενα προς δημοσίευση στο ΦΕΚ, από τις υπηρεσίες και τους φορείς του δημοσίου, αποστέλλονται ηλεκτρονικά στη διεύθυνση **webmaster.et@et.gr** με χρήση προηγμένης ψηφιακής υπογραφής και χρονοσήμανσης.

B. Κατ' εξαίρεση, όσοι πολίτες δεν διαθέτουν προηγμένη ψηφιακή υπογραφή μπορούν είτε να αποστέλλουν ταχυδρομικά, είτε να καταθέτουν με εκπρόσωπό τους κείμενα προς δημοσίευση εκτυπωμένα σε χαρτί στο Τμήμα Παραλαβής και Καταχώρισης Δημοσιευμάτων.

- Πληροφορίες, σχετικά με την αποστολή/κατάθεση εγγράφων προς δημοσίευση, την ημερήσια κυκλοφορία των Φ.Ε.Κ., με την πώληση των τευχών και με τους ισχύοντες τιμοκαταλόγους για όλες τις υπηρεσίες μας, περιλαμβάνονται στον ιστότοπο (**www.et.gr**). Επίσης μέσω του ιστότοπου δίδονται πληροφορίες σχετικά με την πορεία δημοσίευσης των εγγράφων, με βάση τον Κωδικό Αριθμό Δημοσιεύματος (ΚΑΔ). Πρόκειται για τον αριθμό που εκδίδει το Εθνικό Τυπογραφείο για όλα τα κείμενα που πληρούν τις προϋποθέσεις δημοσίευσης.

2. ΕΚΤΥΠΩΤΙΚΕΣ - ΕΚΔΟΤΙΚΕΣ ΑΝΑΓΚΕΣ ΤΟΥ ΔΗΜΟΣΙΟΥ

Το Εθνικό Τυπογραφείο ανταποκρινόμενο σε αιτήματα υπηρεσιών και φορέων του δημοσίου αναλαμβάνει να σχεδιάσει και να εκτυπώσει έντυπα, φυλλάδια, βιβλία, αφίσες, μπλοκ, μηχανογραφικά έντυπα, φακέλους για κάθε χρήση, κ.ά.

Επίσης σχεδιάζει ψηφιακές εκδόσεις, λογότυπα και παράγει οπτικοακουστικό υλικό.

Ταχυδρομική Διεύθυνση: Καποδιστρίου 34, τ.κ. 10432, Αθήνα

ΤΗΛΕΦΩΝΙΚΟ ΚΕΝΤΡΟ: 210 5279000 - fax: 210 5279054

ΕΞΥΠΗΡΕΤΗΣΗ ΚΟΙΝΟΥ

Πωλήσεις - Συνδρομές: (Ισόγειο, τηλ. 210 5279178 - 180)

Πληροφορίες: (Ισόγειο, Γρ. 3 και τηλεφ. κέντρο 210 5279000)

Παραλαβή Δημ. Ύλης: (Ισόγειο, τηλ. 210 5279167, 210 5279139)

Ωράριο για το κοινό: Δευτέρα ως Παρασκευή: 8:00 - 13:30

Ιστότοπος: **www.et.gr**

Πληροφορίες σχετικά με την λειτουργία του ιστότοπου: **helpdesk.et@et.gr**

Αποστολή ψηφιακά υπογεγραμμένων εγγράφων προς δημοσίευση στο ΦΕΚ: **webmaster.et@et.gr**

Πληροφορίες για γενικό πρωτόκολλο και αλληλογραφία: **grammateia@et.gr**

Πείτε μας τη γνώμη σας,

για να βελτιώσουμε τις υπηρεσίες μας, συμπληρώνοντας την ειδική φόρμα στον ιστότοπό μας.

